

Priser på jordbruksprodukter – november 2024

- Under januari – september 2024 var slakten av nötkreatur 1 procent högre än under motsvarande period 2023
- Det genomsnittliga svenska avräkningspriset för konventionell och ekologisk mjölk (faktisk fett- och proteinhalt) inklusive tillägg var i oktober 30 respektive 34 procent högre än i oktober 2023.
- Vecka 47 var det genomsnittliga priset på slaktgris i Sverige 22 procent högre än EU:s genomsnittliga avräkningspris.
- Vecka 48 var det genomsnittliga priset på lamm 1 procent högre än priset motsvarande vecka 2023.
- Lägre priser för både vete och raps har gällt under månaden, bland annat på grund av fortsatt stark exportkonkurrens från svartahavsregionen samt rapporter om bättre kvalitet för höstsådda grödor i EU och i USA. Majspriset har vari förhållandevis stabilt under månaden, främst beroende på stark export från USA.
- Fortsatt stabilt höga priser har gällt för matpotatis under november.

Nötkött

Det svenska genomsnittliga avräkningspriset på ungtjur (R3) var 61,57 kr/kg vecka 48 vilket är 6 procent högre än motsvarande vecka förra året.

Under 2023 var slakten 2 procent högre än under 2022. Under januari – september 2024 var slakten 1 procent högre än under motsvarande period 2023.

Avräkningspris ungtjur (R3) i Sverige senaste året

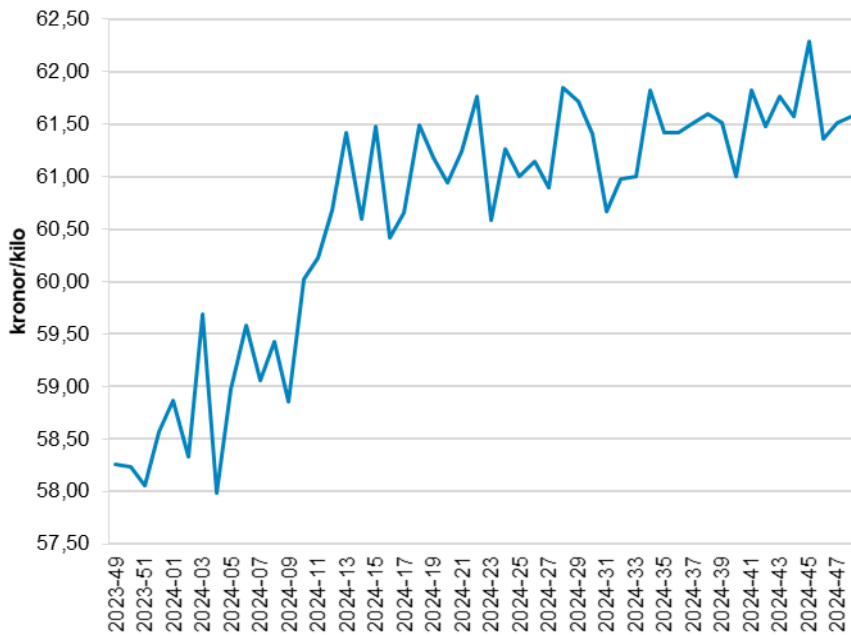

Källa: Jordbruksverket

EU:s genomsnittspris för ungtjur, klass R3 var 554,6 euro/100 kg vecka 47 vilket är 13 procent högre än motsvarande vecka 2023. Det svenska priset omräknat till euro var 531,0 euro/100 kg vecka 47 vilket var 4 procent lägre än EU:s genomsnittliga pris.

Avräkningspriser ungtjur (R3) 2022-2024

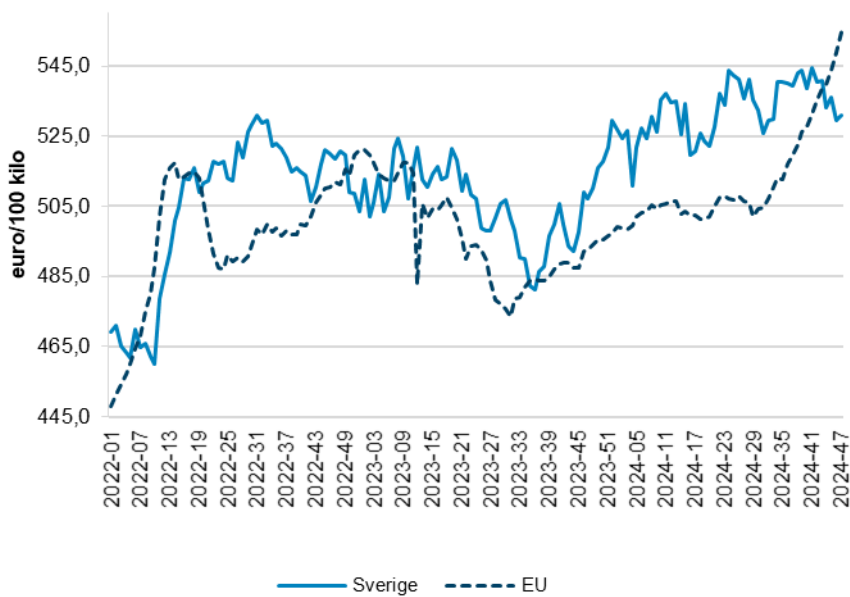

Källa: Jordbruksverket och EU-kommissionen

Exporten av nötkött och levande djur från EU under januari – juni 2024 var 7 procent högre räknat i vikt och 6 procent högre i värde jämfört med motsvarande period 2023. Under perioden uppgick exporten till 498 600 ton till ett värde av 2 408 miljoner euro. Drygt en tredjedel av exporten gick till Storbritannien.

Importen av nötkött och levande djur till EU var 3 procent lägre i vikt och Exporten av nötkött och levande djur från EU under januari – juli 2024 var 8 procent högre räknat i vikt och 7 procent högre i värde jämfört med motsvarande period 2023. Under perioden uppgick exporten till 585 800 ton till ett värde av 2 822 miljoner euro. Drygt en tredjedel av exporten gick till Storbritannien.

Importen av nötkött och levande djur till EU var oförändrad i vikt och 1 procent lägre i värde under januari – juli 2024 jämfört med motsvarande period 2023. Under perioden uppgick importen till 212 800 ton till ett värde av 1 456 miljoner euro. Nästan 30 procent av importen kom från Storbritannien.

EU:s handelsbalans för januari - juli var positiv med ett överskott på 373 000 ton till ett värde av 1 366 miljoner euro.

Mjök

Det genomsnittliga svenska avräkningspriset för konventionell mjök (faktisk fett- och proteinhalt) inklusive tillägg låg på 5,84 kr/kg mjök i oktober 2024. Det är 1,38 kr eller 30 procent högre än i oktober 2023. Motsvarande pris för ekologisk mjök var 6,68 kr/kg mjök i oktober. Det är 1,70 kr eller 34 procent högre än i oktober 2023.

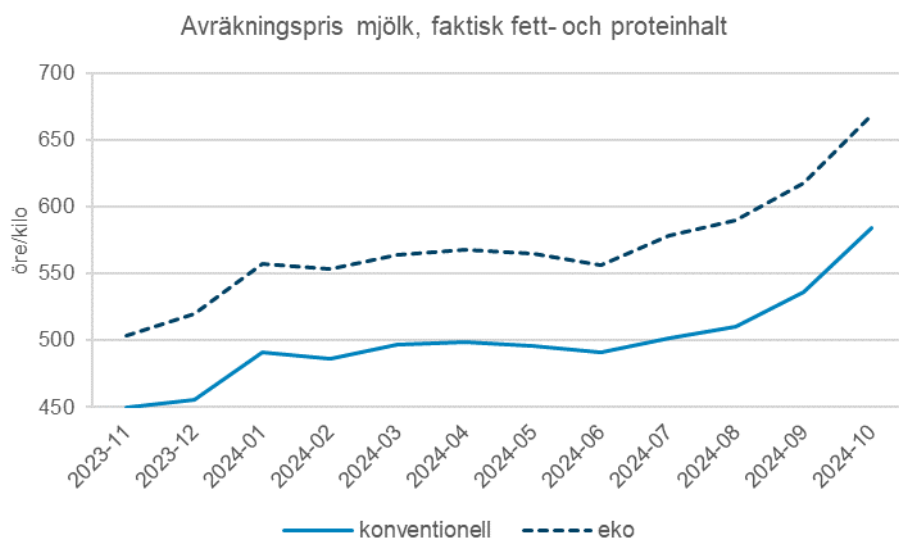

Källa: Jordbruksverket

Det svenska avräkningspriset omräknat till euro var 47,7 euro/100 kg i september 2024 vilket var 4 procent lägre än EU:s genomsnitt. EU:s genomsnittliga avräkningspris på mjök hamnade på 49,6 euro/100 kg i september, vilket var 14

procent högre än vid motsvarade tidpunkt föregående år. Dessa avräkningspriser avser en sammanvägning av konventionell och ekologisk mjölk.

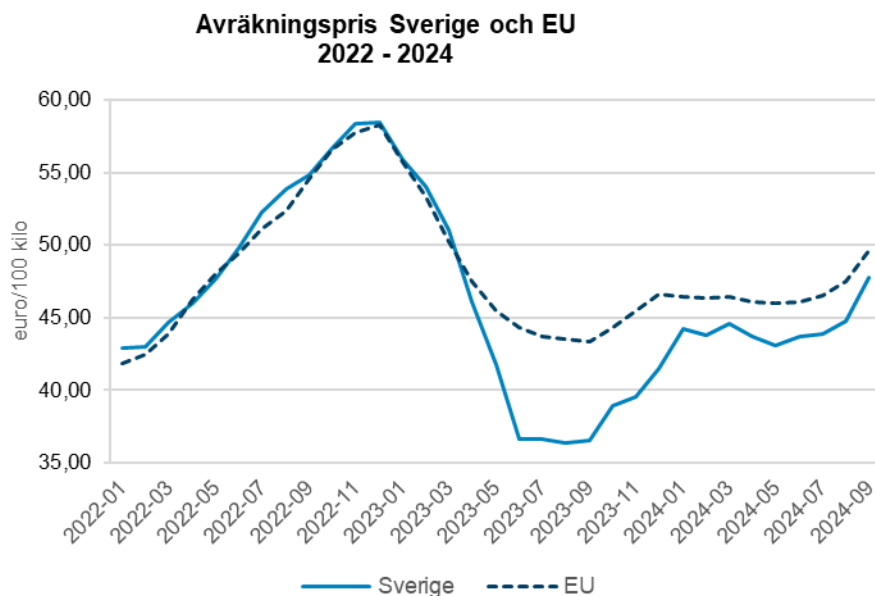

Källa: Jordbruksverket och EU-kommissionen

Det genomsnittliga priset för skummjörkspulver inom EU har gått upp något de senaste veckorna. Det genomsnittliga EU-priset är nu 260 euro/100 kg. Det är i nivå med priset vid motsvarande tidpunkt 2023 och 53 procent högre än interventionsprisnivån.

Priset på smör har fluktuerat senaste veckorna. Det genomsnittliga EU-priset är 775 euro/100 kg. Det är 47 procent högre än vid motsvarande tidpunkt 2023 och 249 procent högre än interventionspriset.

Under januari – juli 2024 var exporten från EU av skummjörkspulver 9 procent lägre och exporten av helmjörkspulver 20 procent lägre än under januari – juli 2023. Exporten av ost var i nivå med föregående år medan exporten av smör var 4 procent lägre.

Slaktgris

Vecka 48 var det genomsnittliga priset på slaktgris i Sverige 27,08 kr/kg, vilket är 4 procent högre än priset motsvarande vecka 2023. Priset på smågrisar har fluktuerat de senaste veckorna. Vecka 48 var det genomsnittliga priset 1 095 kronor/smågris och det var 10 procent högre än under motsvarande vecka 2023.

Slakten av gris i Sverige var 4 procent lägre, räknat i vikt, under 2023 jämfört med 2022. Under januari – september 2024 var slakten i nivå med motsvarande period 2023.

Avräkningspris Sverige slaktgris klass E

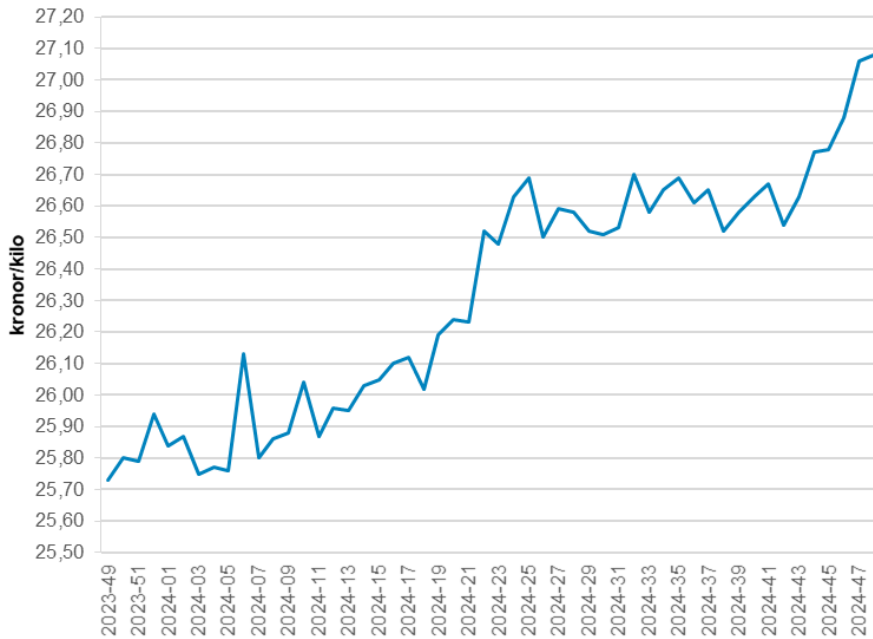

Källa: Jordbruksverket

Det genomsnittliga priset inom EU har gått ner de senaste veckorna. Vecka 47 var det genomsnittliga avräkningspriset på slaktgris klass E i EU 192,2 euro/100 kg. Priset är 10 procent lägre än under motsvarande vecka 2023. Det svenska priset var 233,6 euro/100 kg vecka 47. För närvarande ligger det svenska avräkningspriset 22 procent högre än EU:s genomsnittliga avräkningspris.

Avräkningspris slaktgris klass E i Sverige och EU 2022-2024

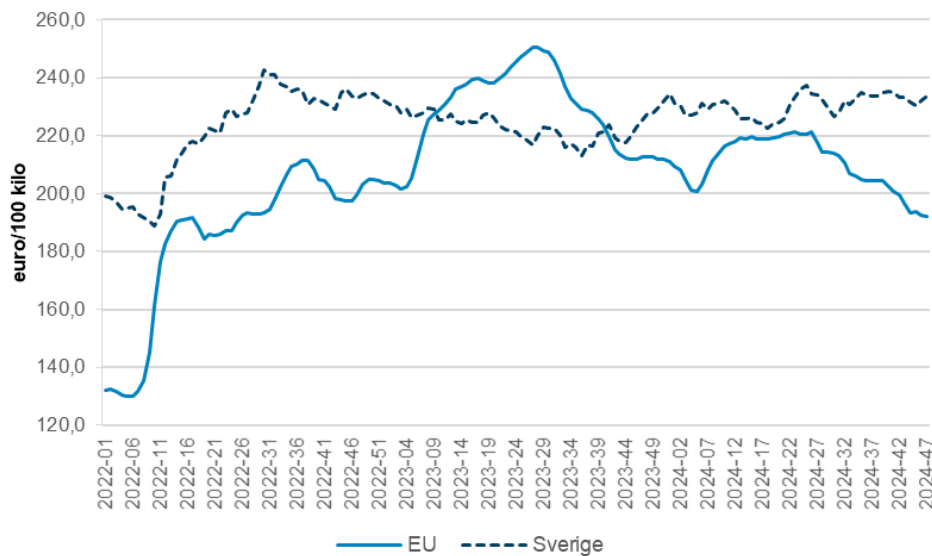

Källa: Jordbruksverket och EU-kommissionen

Under januari – juli 2024 var exporten av griskött från EU oförändrad i vikt och i värde jämfört med motsvarande period 2023. De största exportdestinationerna är

Kina och Storbritannien. De tog emot 26 respektive 20 procent av EU:s export. Den totala exporten uppgick till 2 498 700 ton. Värdet på exporten var 7 262 miljoner euro.

Importen av griskött till EU var 1 procent högre i vikt under januari – juli 2024 jämfört med motsvarande period 2023. Under perioden uppgick importen till 95 900 ton. Den största delen av importen kom från Storbritannien (62 %), Chile (16 %) och Schweiz (12 %).

EU:s handelsbalans under januari – juli var positiv med ett överskott på 2 402 800 ton slaktvikt.

Lamm

Avräkningspriset för lamm i Sverige varierar säsongsmässigt över året med stigande priser under första halvåret och sjunkande priser under andra. Vecka 48 var det genomsnittliga priset 65,75 kr/kg vilket är 1 procent högre än priset motsvarande vecka 2023.

Slakten av får och lamm var 1 procent högre under 2023 än under 2022. Under januari – september 2024 var slakten 12 procent lägre än under motsvarande period 2023.



Källa: Jordbruksverket

Det genomsnittliga avräkningspriset för slaktkroppar av tunga lamm (mer än 13 kg) inom EU har gått upp de senaste veckorna. Vecka 47 var det genomsnittliga avräkningspriset i EU 899,8 euro/100 kg. Det är 14 procent högre än under motsvarande vecka 2023. Det svenska priset omräknat till euro var 557,6 euro/100 kg vecka 47. För närvarande ligger det svenska priset 38 procent lägre än EU:s

genomsnittliga avräkningspris.

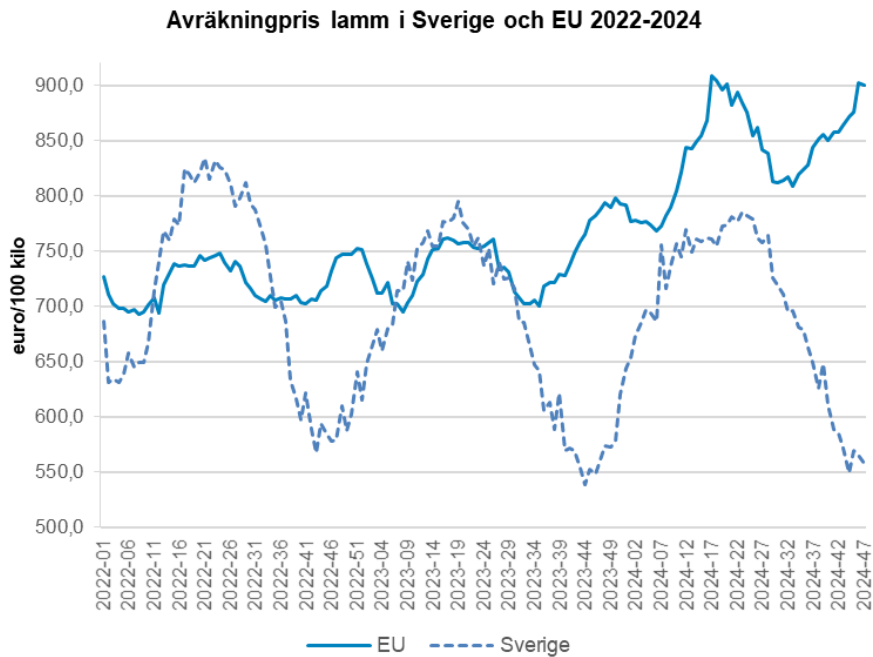

Källa: Jordbruksverket och EU-kommissionen

Exporten från EU av får- och getkött var 62 600 ton under januari – augusti vilket är 13 procent lägre än under motsvarande period 2023. Marocko, Jordanien och Storbritannien var de största mottagarländerna för EU:s export och de tog emot drygt 50 procent av EU:s export.

Importen till EU av får- och getkött samt levande djur minskade med 5 procent till 112 500 ton slaktviktsekvivalenter under januari – augusti jämfört med motsvarande period 2023. Nästan 95 procent av importen kom från Nya Zeeland och Storbritannien.

Under januari – augusti visade handelsbalansen ett underskott på 49 900 ton.

Spannmål och oljeväxter

Världsmarknadspriserna för vete hade sjunkit något både på den europeiska och på den amerikanska marknaden medan priset för majs i USA hade varit stabilt. Snabbare höstsådd av vete som visar på en bättre kvalitet, bland annat i Frankrike, påverkar vetepriiserna negativt. En annan bidragande orsak till lägre vetepriis under månaden är den starka exportkonkurrensen ifrån Svartahavsregionen. Exporten från Ukraina och Ryssland under de första fyra månaderna för 2024/25 har varit så hög att endast hälften återstår av beräknad total exportkvantitet för säsongen. Detta kan innebära att exportkonkurrensen från svartahavsregionen avtar framöver. För den amerikanska spannmålen har priserna påverkats av den starkare dollarn gentemot olika valutor, men även rapporter om bättre kvalitet på det amerikanska höstvetet samt att skörden av vete, majs och sojabönor till stor del är bärgad i USA har påverkat priserna. Trots detta har majspriserna hållits uppe av fortsatt hög export från USA under månaden.

Det stigande pristrenden på raps har brutits i EU, vilket bland annat kan bero Trumps uttalande om höjda tullar på produkter (däribland på raps) från Kanada till USA. Marknadsförhållanden som verkar för fortsatt höga priser är dock den snäva marknadsbalansen för palmolja i Malaysia och i Indonesien. På grund av förhållandevis låg efterfrågan och Indiens återkomst som exportör hade priserna på ris sjunkit på den asiatiska marknaden jämfört med föregående månad.

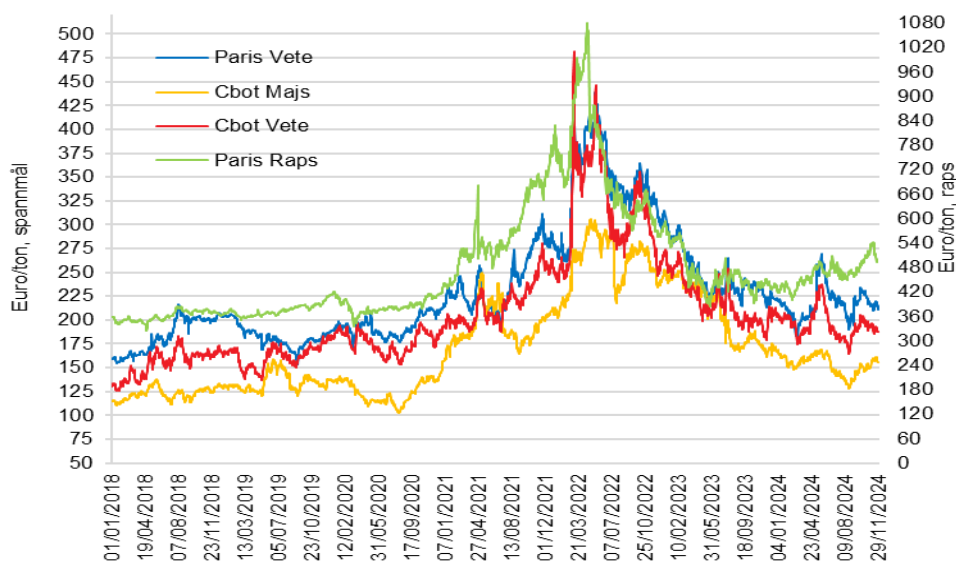

Källa: International Grains Council (IGC)

Den senaste prognosen för produktion, konsumtion och lager av spannmål i världen 2024/25 har publicerats av IGC. Prognosen för visade på en ytterligare åtstramning av spannmållstillgången på världsmarknaden eftersom produktionen sänktes och konsumtionen höjdes jämfört med tidigare prognos. Spannmålsproduktionen minskade med 4 miljoner, främst på grund av nedjusterade prognoser för korn och vete. Prognosen för världskonsumtionen ökar med 4 miljoner ton och världslagren beräknas bli 8 miljoner ton lägre, vilket innebär att lagren är de minsta på tio år.

Milj ton	IGC 2023/24 nov	IGC 2024/25 nov	USDA 2023/24 nov	USDA 2024/25 nov
Produktion				
Vete	795	796	790	795
Majs	1 231	1 225	1 229	1 219
Övrigt	282	290	276	280
Totalt	2 308	2 311	2 295	2 294
utg lager				
Vete	272	263	266	258
Majs	285	275	314	304
Övrigt	39	38	31	25
Totalt	596	576	611	587

Källa: Jordbruksdepartementet i USA (USDA) International Grains Council (IGC)

Svenska producentpriser

De hittills tillgängliga svenska priserna på spannmål och raps till odlare avser t.o.m. oktober 2024. Vid denna tidpunkt steg alla priser för spannmål, vilket även världsmarknadspriserna gjorde.

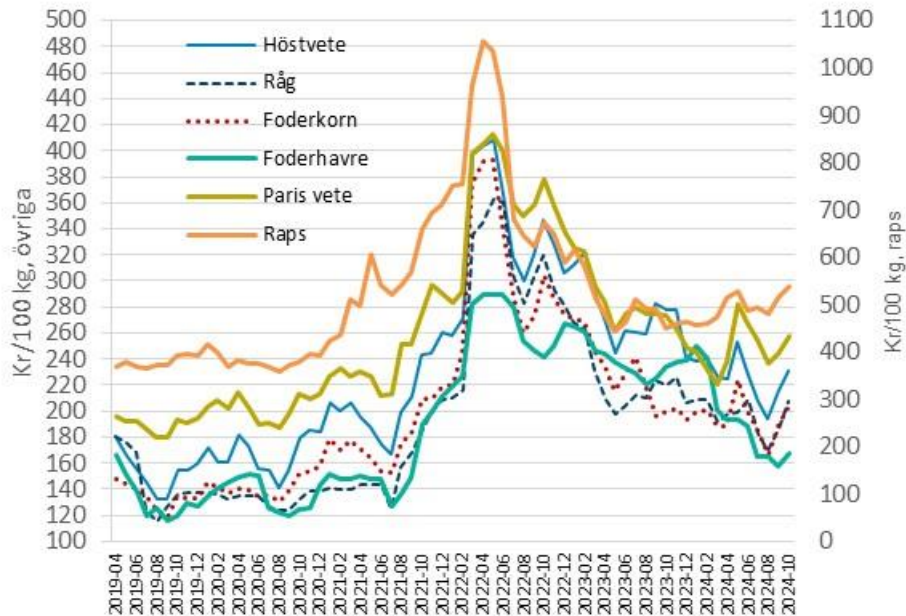

Källa: Jordbruksverket

Matpotatis

Fortsatt stabila och förhållandevis höga priser gäller för den svenska matpotatismarknaden även under november.

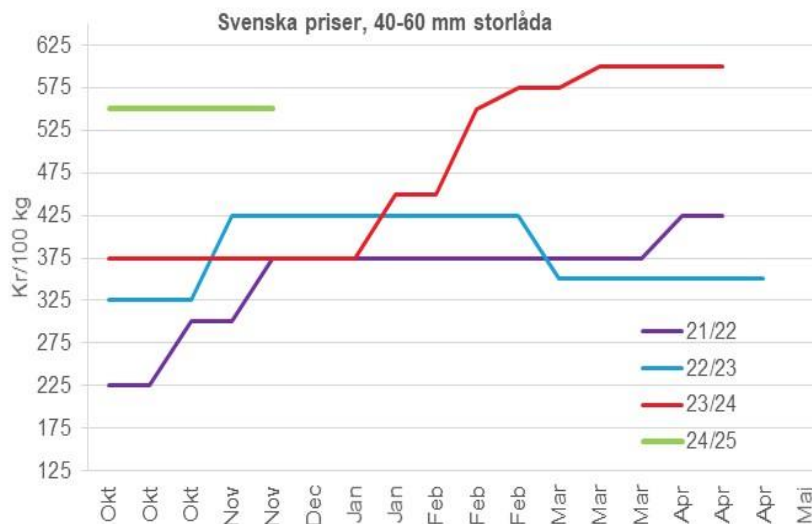

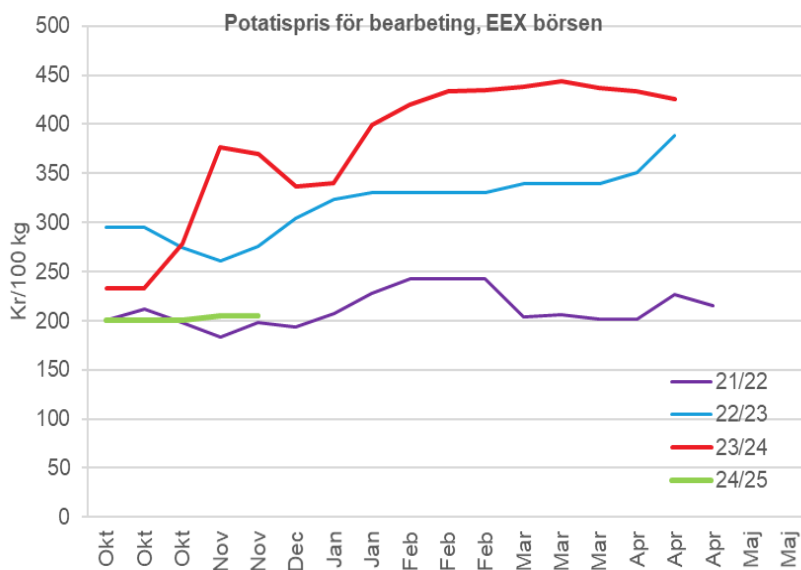

Källa: Potatisodlarna, EEX

Insatsvaror

Hittills tillgängliga prisuppgifter sträcker sig till och med oktober 2024. Det var förhållandevis små ökningar i de flesta index förutom för det totala avräkningsprisindexet samt index för energi och drivmedel som ökade med drygt 2 procent jämfört med månaden dessförinnan.

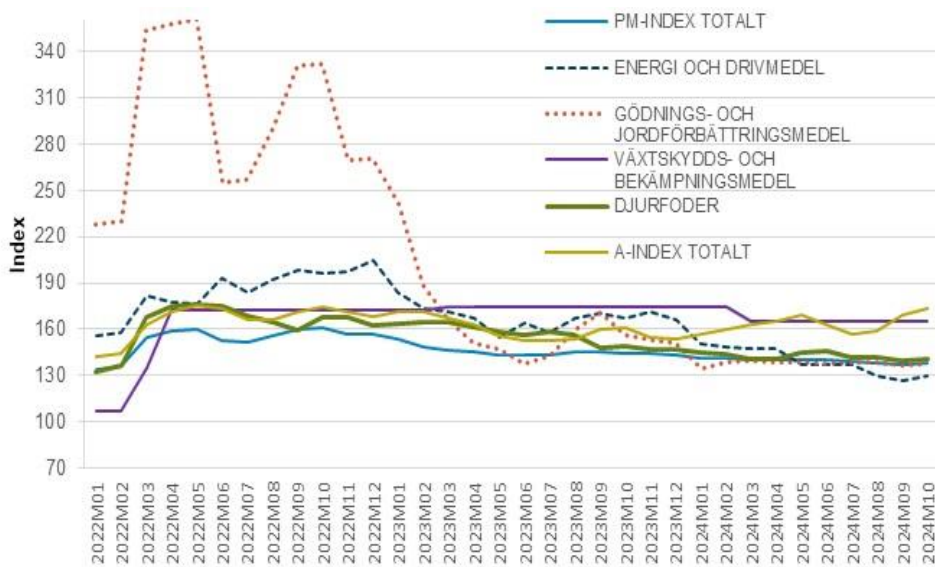

Källa: Jordbruksverket

Kontaktperson

Eva Jirskog (nöt, mjölk, gris och lamm), Patrik Eklöf (spannmål, potatis och insatsvaror)